ISSN 1499-9382

Le Ferdinois

SOURCE D'**INFORMATION CITOYENNE** DE LA MUNICIPALITÉ DE SAINT-FERDINAND

Vol.22 no 05 | **Décembre 2022**

ST-FERDINAND

Crédit photo : Yves Charlebois

Version électronique disponible sur le site web de la municipalité stferdinand.ca

02 Nouvelles municipales

04 À savoir

06 Les belles histoires du maire d'en haut

08 Actualité

10 À l'affiche

12 Calendrier

Nouvelles municipales

SOMMAIRE DU PROCÈS-VERBAL DE LA SÉANCE ORDINAIRE DU CONSEIL DU 5 DÉCEMBRE 2022

1. Le règlement no 2022-240 relatif au traitement des élus municipaux a été rejeté.
2. Le règlement no 2022-241 relatif au stationnement a été adopté.
3. Le conseil a approuvé les dépenses d'un montant de 26 385 $ relatives aux travaux d'amélioration du réseau routier admissibles au Programme d'aide à la voirie locale du ministère des Transports.
4. La municipalité a réservé à même le budget 2022 la somme de 24 240 $ pour la vidange des boues, les bassins d'épuration et les différents postes de pompage.
5. La municipalité a appuyé auprès de la CPTAQ la demande de 9255-0839 Québec Inc. pour le renouvellement de l'autorisation d'exploiter la gravière située sur le lot 6 117 576.
6. La municipalité a modifié le contrat de déneigement octroyé à Transport Breton Lamontagne pour les années 2022-2023 et 2023-2024 en retranchant les stationnements du centre municipal et de l'église de Vianney et en ajoutant l'accès à la patinoire et du point d'eau incendie de Vianney au pris de 9 799.71 $ (avant taxes) pour 2022-2023 et 10 044.70 $ (avant taxes) pour 2023-2024.
7. La municipalité a appuyé le projet de gestion durable des eaux pluviales de GROBEC via une contribution en nature annuelle de 500 $ pour 2022-2023 et 2023-2024.
8. Le conseil a mandaté la MRC de l'Érable, en collaboration avec d'autres partenaires, pour procéder aux démarches et analyses nécessaires pour l'implantation d'une solution de tri mécano-biologique dans le but de gérer efficacement l'ensemble des matières organiques de son territoire.
9. Le conseil a adjugé le contrat pour la collecte, le transport et l'élimination des déchets solides à Services sanitaires Denis Fortier pour les années 2023, 2024 et 2025 au montant total de 490 440.98 $ (avant taxes) pour les 3 années
10. Le conseil a adjugé le contrat pour la collecte, le transport et le traitement des matières recyclables à Services sanitaires Denis Fortier pour l'année 2023 au montant de 110 606.74 $ (avant taxes).
11. Le conseil a retenu les services de Services sanitaires Denis Fortier pour les petits contrats (collectes de feuilles, collectes des déchets solides et matières recyclables de la buanderie, levée et disposition des conteneurs de l'écocentre et collecte des plastiques agricoles).

12. Le conseil a nommé Mathieu Henri représentant du conseil municipal et Hélène Mercier responsable de la bibliothèque auprès de Réseau BIBLIO du Centre-du Québec, de Lanaudière et de la Mauricie Inc. pour 2023.

13. Le conseil a adopté le calendrier de ses séances ordinaires pour 2023.

14. Le conseil a approuvé l'état des arrérages de taxes au 30 novembre 2022 pour un montant de 233 636.22 $. Il a autorisé la greffière-trésorière à transmettre un dernier avis aux trois contribuables ayant des arrérages de taxes datant de 2020 à 2022, Il a mandaté Me Luc Ouellette avocat pour collecter ces contribuables si le délai accordé n'est pas respecté.

15. Le conseil municipal a autorisé le directeur des travaux publics à déposer une demande d'aide financière dans le cadre du Programme d'amélioration et de construction d'infrastructures municipales (PRACIM) - volet 1 pour l'agrandissement du garage municipal.

16. La municipalité a autorisé le maire et la greffière-trésorière à signer le contrat de vente du lot 6 504 230 à Michel Vachon et Solange Poulin d'une superficie de 1 472 m² au prix de 0.28 $/m².

17. Les Chevaliers de Colomb de St-Ferdinand recevront une aide financière de 200 $ pour la Guignolée 2022.

18. L'organisme O Rivage recevra une aide financière de 100 $ pour leur fonctionnement.

19. La municipalité a accordé un droit de passage au Club des motoneigistes du lac William aux fins de permettre la circulation en motoneige et en véhicule d'entretien sur les sentiers qui passent sur le rang 6 Centre à partir du lot 6 235 228, sur la rue Industrielle jusqu'au lot 6 236 705, sur les lots 6 236 705 et 6 235 012 (au total ± 987 mètres).

20. Le conseil a accepté la soumission de Construction CRL our la réfection de la galerie du presbytère au montant de 40 900 $ (taxes en sus)

21. La municipalité a approuvé le contenu et a autorisé l'envoi au MAMH de la programmation de travaux version no 4 dans le cadre de la TECQ 2019-2023.

22. Le conseil a accepté la demande de paiement no 5 de L4 Construction au montant de 153 330.35 $ (taxes incluses) pour les travaux de réfection de la rue Principale Sud.

À savoir

Informations pratico-pratiques

Municipalité de Saint-Ferdinand

375, rue Principale, Saint-Ferdinand (QC) G0N 1N0

HEURES D'OUVERTURE
Lundi au jeudi: 9h à 12h / 13h à 16h45
Vendredi: 9h à 12h

(418) 428-3480
(418) 428-9724 (télécopieur)

info@stferdinand.ca

www.stferdinand.ca

Municipalité de Saint-Ferdinand

Municipalite.StFerdinand

ST-FERDINAND

PROCHAINE SÉANCE DU CONSEIL MUNICIPAL

Lundi le 9 janvier 2023
19h
821, rue Principale
(salle du conseil)

Le Ferdinois

Ce journal municipal est publié par la municipalité de Saint-Ferdinand et est distribué gratuitement à tous les foyers de la municipalité. Sa rédaction est faite en collaboration avec les responsables des services municipaux concernés.

- Conception et mise en page : Nathalie Doucet
- Tirage: 1 000 copies
- Dépôt légal - Bibliothèque nationale du Québec
- Dépôt légal - Bibliothèque nationale du Canada

ST-FERDINAND

Bibliothèque Onil-Garneau

Horaire
Mardi: 13h à 19h
Mercredi: 13h à 19h
Jeudi: 13h à 19h

Contact
Hélène Mercier
(418) 428-9607
www.stferdinand.ca/biblitoheque
Ami de la Bibliothèque Onil-Garneau

Horaire des messes du temps des fêtes

24 décembre 19h30 Saint-Ferdinand
24 décembre 21h à Vianney
25 décembre 10h30 Saint-Ferdinand
1er janvier 10h30 Saint-Ferdinand

Popote roulante

Le Centre d'action bénévole de l'Érable offre des mets réfrigérés et mets à texture adaptée aux personnes admissibles, le tout livré chaque semaine à domicile.

Pour plus d'informations, téléphonez au (819) 362-6898.

Besoin d'un transport pour un rendez-vous médical?

Le Centre d'action bénévole de l'Érable offre également le transport pour tout rendez-vous d'ordre médical en région ou à l'extérieur.
Pour plus d'informations, téléphonez (819) 362-6898.

URGENCE VOIRIE !

LE NUMÉRO DE GARDE POUR LA VOIRIE EST LE

(418) 332-5941

RAPPEL

Il est interdit de stationner ou d'immobiliser son véhicule sur un chemin public entre 23h et 7h du 15 novembre au 1er avril inclusivement, et ce, sur tout le territoire de la municipalité.

ÉCOCENTRE

Fermé!
Au printemps prochain!

Prise de sang

Saviez-vous que vous pouvez effectuer vos prélèvements sanguins et urinaires à la salle du conseil? Pour peu de frais, Mme Marjolaine Henri, membre de l'Ordre des technologistes médicaux du Québec, peut répondre à vos besoins. Vous pouvez même avoir ce service dans le confort de votre foyer.

supermarjo2@hotmail.com
819 350-4195

VOS ÉLUS ET LEURS COMITÉS

YVES CHARLEBOIS
Maire
ycharlebois@stferdinand.ca

JOËL FONTAINE
Conseiller du district 1
joelfontaine01@gmail.com
Comité consultatif de gestion du lac, Comité de loisirs, culture et tourisme

JEAN-CLAUDE GAGNON
Conseiller du district 2
jeanclaudegagnon45@outlook.com
Comité de voirie et travaux publics, Comité des ressources humaines

MATHIEU HENRI
Conseiller du district 3
henri_440@hotmail.com
Comité des finances, Comité d'embellissement

ROGER EAST
Conseiller du district 4
rogereast2340@yahoo.ca
Comité consultatif de gestion du lac, Comité d'embellissement, Comité consultatif d'urbanisme, Comité des ressources humaines, Comité responsable de l'aménagement du SANA

AUDREY OUELLETTE
Conseillère du district 5
odrey19812@hotmail.com
Comité de loisirs, culture et tourisme, Comité de promotion économique

JEAN-PAUL PELLETIER
Conseiller du district 6
(418) 956-0802
Comité de voirie et travaux publics, Comité des finances

Les belles histoires du maire d'en haut

Par Yves Charlebois

Le conseil municipal a adopté le lundi 19 décembre ses prévisions budgétaires pour l'année 2023. La Municipalité prévoit dépenser l'an prochain un total 5 446 275 $, soit une augmentation de 532 440 $ par rapport à 2022. Cette hausse est attribuable à plusieurs facteurs, dont la quote-part à la MRC, une augmentation pour le service de la Sûreté du Québec, Hydro-Québec, l'essence, les salaires, le début du remboursement des frais de financement des travaux de la côte de l'Église ainsi que du chemin Gosford, les ordures, la récupération, le déneigement, les deux aqueducs (village et Vianney), les eaux usées, le service des incendies avec bientôt les premiers répondants, le camp de jour et les spectacles durant l'été.

Nous avons un nouveau rôle d'évaluation. Ainsi, l'ensemble des terrains et immeubles sont évalués à 419 968 400 $, une augmentation en trois ans de 25 %. La popularité de notre municipalité a fait en sorte que beaucoup de transactions immobilières sont survenues ainsi que de nouvelles constructions et des rénovations. Cette augmentation de la valeur foncière est une bonne nouvelle en soi pour les propriétaires, car c'est un enrichissement pour tous.

Pour la taxation, nous avons abaissé le taux de plus de 10 cents (10 ¢) du 100 $ d'évaluation pour l'établir à 79 cents et demi (79,50 ¢). Les détails seront publiés dans un avis public.

À la voirie municipale, nous avons une nouvelle rétrocaveuse. Elle est de marque John Deere avec une puissance de 114 chevaux-vapeur. La rétrocaveuse est très utile pour, bien sûr, creuser mais aussi pour passer le balai mécanique, faire du déneigement, soulever des charges comme des ponceaux et des quais, pour charger du sable ou du gravier. Notre équipe de voirie était très heureuse de ce nouvel équipement.

À ne pas manquer le samedi 11 février, c'est la journée Plaisirs d'hiver organisée par le service des loisirs. Au programme, un tournoi de pêche familiale à coût modique, gracieuseté de l'équipe de GROBEC. Le club Bionic, organisateur du Triathlon du lac William, sera sur place pour offrir des activités sportives pour tous. Il va y avoir un tournoi de pétanque sur la neige, un feu d'artifice sur le lac et un 5@7 à la salle communautaire avec le groupe musical Nuance.

La nouvelle restauratrice Guylaine Thibault du Relais chez Guylaine est comblée par la réponse du public. Dès l'ouverture, il y avait des clients à 6 h du matin. « Je savais qu'il y avait de l'intérêt pour des déjeuners mais c'est un vrai succès ».

Du côté de l'épicerie fine Le gourmand de Saint-Ferdinand qui se spécialise dans le prêt à manger, le public était également au rendez-vous à la première journée. Michel Gardner, copropriétaire avec Christian Leduc, n'en revenait pas de l'engouement. « Nous avons dû cuisiner en soirée pour ne pas manquer de plats le lendemain. Le plus encourageant, nos clients reviennent ».

Au Resto-bar Le William, Martin Boulet mentionne que ses affaires sont bonnes. Les samedis soir, il affiche complet. Le téléphone sonne toute la semaine pour des réservations. Il offre des spectacles musicaux chaque fin de semaine.

Au Manoir du lac William, Franco Lessard fait également de bonnes affaires. Le Manoir offre toujours ses déjeuners sous forme buffet et à la carte du lundi au samedi entre 7 h 30 et 10 h ainsi que ses buffets du midi entre 11 h 30 et 13 h 30 à 17,95 $. Tous les dimanches, le traditionnel brunch déjeuner-dîner est servi dès 8 h 30 jusqu'à 13 h, réservations obligatoires. Il reste encore des places pour le brunch du 1er janvier. De plus, des abonnements sont disponibles pour le gym et les spas nordiques. Vous pouvez combiner les spas aux soins du centre de santé, qui est ouvert 7 jours sur 7.

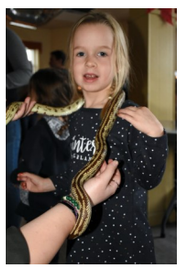

Les enfants ont vécu un beau Noël le dimanche 12 décembre avec le Père Noël (lui-même!) et la visite de l'équipe d'Animazoo. Sur la photo, Romane Henri qui s'est initiée aux reptiles. Merci aux Chevaliers de Colomb pour l'organisation.

J'aimerais féliciter les élèves de la classe de Mme Évelyne Maloin de l'école Notre-Dame. Lors du Marché de Noël, ils ont cuisiné des galettes pour réaliser une levée de fonds. Nos jeunes ont réussi à amasser 275 $ pour soutenir la Banque alimentaire La Vigne. J'ai rencontré les élèves en classe le vendredi 16 décembre.

Sur ce, à ne pas manquer la messe le 24 décembre à 21 h à l'église de Vianney. Ce sera la dernière célébration dans cette institution qui va changer de vocation. Je vous souhaite de Joyeuses Fêtes. Pour me rejoindre, c'est au 418-428-9569 ou par Messenger à mon nom.

Actualité

Nouvelles locales, faits divers et rappels

MESSAGE DE NOTRE RESPONSABLE DES LOISIRS

MERCI

L'année qui se termine fut très bien remplie et c'est le temps de dire **MERCI** à tous ceux et celles qui ont contribué à faire de nos activités des francs succès à tout coup… Nos activités s'adressaient à toutes les tranches d'âge de notre population et celle-ci (vous en l'occurrence) a répondu présente. Avec tout ce soutien, nos activités reviendront assurément en 2023 car nous travaillons présentement à la programmation de celle-ci en compagnie de M. Yves Charlebois, Mme Audrey Ouellet et M. Joel Fontaine qui sont les représentants du conseil municipal au sein du Comité des Loisirs. **MERCI** aux membres du Comité des Loisirs et aux membres du conseil municipal pour leur soutien indéfectible envers le Département des loisirs, de la culture et du tourisme. **MERCI** aux commerçants, entreprises et organismes de St-Ferdinand et d'ailleurs qui, par leur soutien financier, par leur prêt d'équipement, leur participation à la parade etc., nous permettent de mettre en place des activités prisées de tous. **MERCI** aux organismes de St-Ferdinand qui répondent présents et qui contribuent à dynamiser notre milieu en répondant aux besoins de la population et qui participent régulièrement à nos activités . **MERCI** aux nombreux bénévoles qui sans leur travail et leur présence sur des comités, il serait impossible d'être si dynamique. **MERCI** à mes collègues de la municipalité et à la responsable de la bibliothèque qui nous appuient dans l'organisation et la réalisation de nos activités. **MERCI** à la direction de l'école Notre-Dame, aux enseignants et enseignantes ainsi qu'aux élèves pour leur collaboration grandissante. **MERCI** à la MRC de l'Érable et à Tourisme Érable qui, par le Fonds des Régions et de la Ruralité (FRR), nous a permis de nous doter d'une surface de Dek Hockey et d'améliorer les Sentiers Art et Nature des Appalaches. Vous vous demandez certainement pourquoi je n'ai pas nommé beaucoup de personnes…C'est que j'aurais dû nommer pratiquement tous les citoyens de St-Ferdinand et d'ailleurs et, vous en conviendrez, ça aurait pu être long… et je n'avais pas suffisamment d'espace dans le journal.

MERCIS POUR TOUT À TOUS CEUX QUE JE N'AI PAS NOMMÉS ET QUI FONT DE ST-FERDINAND UNE MUNICIPALITÉ SI DYNAMIQUE ET QUI EST DE PLUS EN PLUS SOUVENT CITÉE EN EXEMPLE.

Votre responsable des loisirs de la culture et du tourisme,

Luc Baillargeon

LE TEMPS DE LA PÊCHE ARRIVE À GRANDS PAS / RESPECTONS LES RÈGLEMENTS /

Pêche sportive au québec ; Périodes, limites et exeptions (Zone 7)

22 avril 2022 au 31 mars 2023	Éperlan	120		
	Marigane Noire	30		
	Perchaude	50		
	Autres espèces	Aucune limite		
20 mai 2022 au 31 mars 2023	Brochet	6 en tout		
	Doré Jaune	6 en tout	37 cm à 53 cm	Doivent être entiers, éviscérés ou en filets en portefeuille
	Doré Noire	6 en tout		
15 juin 2022 au 31 mars 2023	Achigans	6 en tout		
	Maskinongés	1 en tout		
26 décembre 2022 au 31 mars	Poulamon Atlantiqu	aucune limite		

Nombre de lignes autorisées l'hiver	
20 décembre au 31 mars	10 lignes

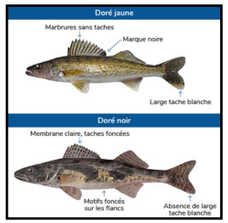

NOUS VOUS SUGGÉRONS D'IDENTIFIER VOS CABANES À PÊCHES DANS LE CAS OÙ NOUS AURIONS BESOIN DE COMMUNIQUER AVEC VOUS LORS D'UN INCIDENT.

SI VOUS ÊTES TÉMOIN D'UN ACTE DE BRACONNAGE ou de tout geste allant à l'encontre de la faune ou de ses habitats, rapportez-le à un agent de protection de la faune en communiquant avec SOS Braconnage – Urgence faune sauvage : Par téléphone :1 800 463-2191

Une chronique de Laura Bédard, technicienne en environnement

DES MESSAGES DES CHEVALIERS DE COLOMB

Liste des dons pour l'année 2022

Les Chevaliers de Colomb de St-Ferdinand ont remis un total de 13 500$ en don aux organismes suivants :

Loisir St-Ferdinand pour fourniture de gilets et d'équipements de sport
Pour les démunis de St-Ferdinand, remis à Nourrir les familles
Feu de la maison à St-Ferdinand
maison des jeunes
La clé des bois
Aux Fabriques
Relais pour la vie MRC de l'Érable
Centre de prévention du suicide
Société canadienne du cancer
Fournitures scolaires et collations santé à l'école Notre-Dame
Diner hot dog à l'école Notre-Dame en juin
fourniture et montage du sapin de Noël au Belvédère
Cadeaux pour le Noël des enfants avec le Père Noël (le vrai!!)
Droit Devant (Personnes itinérantes dans la région de l'Érable)
O Rivage (Prévention pour les personnes vivants avec des dépendances)
OPHE (personnes handicapées)
Villa du Versant
Halloween St-Ferdinand
ORAPÉ
Volte Face
CABÉ (Centre d'action Bénévole de l'Érable)

Nous tenons à remercier toute la population pour sa générosité.

Joyeux temps des fêtes

Continuez de nous appuyer, cela nous rend plus forts et plus efficaces!

RAPPEL RESPECT ET SÉCURITÉ SUR LE LAC

Nous désirons faire un rappel à tous les usagers du lac qui pratiquent une activité que ce soit la pêche blanche, la motoneige ou VTT, le patinage ou encore la randonnée, de faire preuve de prudence, de respecter les autres et d'adopter un comportement sécuritaire. La collaboration de chacun est nécessaire à une cohabitation harmonieuse entre les différentes activités présentes sur le lac et surtout entre ceux qui les pratiquent. N'oubliez pas de ramasser vos déchets, puisque tout objet laissé sur le lac se retrouvera inévitablement au fond de celui-ci lors du dégel au printemps. Gardons notre lac propre!

RAPPEL INTERDICTION DE METTRE DE LA NEIGE SUR LE TROTTOIR ET DANS LA RUE

Selon notre règlement concernant les nuisances, il est défendu à tout propriétaire ou occupant d'un immeuble de souffler ou d'amonceler de la neige dans les rues, allées, places publiques et trottoirs. Merci de votre collaboration!

Joyeux Noël

À l'affiche

ST-FERDINAND

Voyage aux Canadiens

Le Service des loisirs, de la culture et du tourisme de la municipalité de Saint-Ferdinand organise un voyage aux Canadiens

Quand : SAMEDI LE 11 MARS 2023

Embarquement : BELVÉDÈRE DE LA MARINA À 15H30

Embarquement à Montréal : RETOUR À 22H30

Arrivée prévue à Saint-Ferdinand : 12 MARS À 1H am

Coût du billet : 110$ PAR PERSONNE, TRANSPORT EN AUTOBUS INCLUS (SECTION 433)

Les billets doivent être payés à l'avance en argent en vous présentant à l'Hôtel de Ville de Saint-Ferdinand situé au 375, rue Principale et un nombre limite de 4 billets par client sera en vigueur. Seulement 55 places disponibles. Faites vite.

La cuisine collective, c'est cuisiner en petit groupe (4 à 5 personnes), réaliser des recettes qu'on partage et qu'on ramène chez soi.
Pourquoi cuisine-t-on en groupe?
-Pour le plaisir de cuisiner ensemble
-Pour réaliser des économies
-Pour partager des recettes et apprendre à cuisiner
Avez-vous le goût de tenter l'expérience? Femmes ou hommes de tous âges, peu importe vos revenus, vos connaissances ou habiletés, vous êtes les bienvenus
Contacter Mme Lucille Boulanger Nicol
418 428-9128
Courriel : luc.gae87@cgocable.ca

C'est un APPEL À TOUS.

Des affiches de photos de bâtiments anciens de Saint-Ferdinand (maisons, commerces, industries et édifices publics) sont actuellement en préparation par le service des loisirs et culture et un groupe de bénévoles de la municipalité. Les personnes qui peuvent nous fournir des photos en versions originales et des cartes postales que l'on retrouve principalement sur les deux montages ci-annexés pour qu'elles soient numérisées en haute définition peuvent les déposer à l'attention de Luc Baillargeon au bureau de l'hôtel de ville de Saint-Ferdinand du lundi au vendredi de 9 heures à 16 heures. Si vous désirez récupérer les documents confiés pour numérisation, il faut les insérer dans une enveloppe avec une note indiquant votre nom, votre adresse et votre numéro de téléphone. Merci pour votre participation.

L'HORAIRE DU TEMPS DES FÊTES DE LA BIBLIOTHÈQUE ONIL GARNEAU

NOUS SERONS FERMÉS DU 23 DÉCEMBRE AU 9 JANVIER

COMITÉ DE PROMOTION ÉCONOMIQUE DE SAINT-FERDINAND

LE CDPE EST À LA RECHERCHE DE CANDIDAT-E-S

Qu'est-ce que le CDPE?

Le CDPE est un OSBL fondé en 2002, composé de 7 membres bénévoles qui œuvrent pour le bien-être de la population et l'accroissement économique de la municipalité de Saint-Ferdinand. Pour citer un exemple, La villa Versant du Lac a été un de ses projets. Les rencontres ont lieu à raison d'une par mois, sauf durant la période estivale où il y a relâche, et sont d'une durée de quelques heures.

Mission du CDPE

Le CDPE reçoit ses mandats du conseil municipal et de la directrice générale et travaille en étroite collaboration avec ces derniers. Voici les axes sur lequel le CDPE pourrait travailler dans les prochains mois :

· Aide au développement des commerces et aux industries (en fonction de leurs besoins);
· Aide au développement du parc industriel ainsi que le développement résidentiel;
· Tout autre idée qui pourrait faire croitre notre belle municipalité.

Le tout fonctionne par projet et c'est de la municipalité que proviennent les fonds nécessaires pour soutenir ces projets ainsi que le fonds de roulement du CDPE.

Recrutement

Nous sommes actuellement en recrutement. Nous recherchons des personnes motivées qui ont des aptitudes au travail d'équipe, qui jouissent d'une certaine disponibilité et qui veulent faire profiter la communauté de leur expérience. Pour plus de détails ou si vous désirez vous impliquer pour améliorer la qualité de vie à Saint-Ferdinand et pour développer son économie, vous êtes invités à donner votre nom en communiquant avec Denise Grenier (418-334-7834) ou Jean Bédard (819-574-5275) ou par courriel au cdpestferdinand@gmail.com.

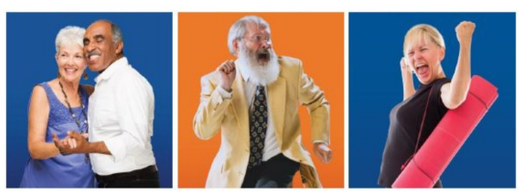

Entrez dans la danse

Votre club FADOQ vous attend !

- Activités et loisirs
- Plus de **1000** rabais et privilèges
- Défense des droits collectifs

Devenez membre dès aujourd'hui !
fadoq.ca/clubs
1 800 828-3344

fadoq

Calendrier

Activités et événements à venir

JANVIER 2023

LÉGENDE

- *Les Chevaliers de Colomb*
- *Les Dames de l'Amitié*
- FADOQ
- *Société d'horticulture*

DIM.	LUN.	MAR.	MER.	JEU.	VEN.	SAM.
1 Bonne Année 2023	2	3	4	5	6	7
8	9 19h—Séance du conseil—Salle du conseil	10	11	12	13	14
15	16	17	18	19	20	21
22	13	24	25	26	27	28
29	30	31				